京城日報
夕刊
九月十六日（日）
發行所 京城府太平通一丁目 京城日報社

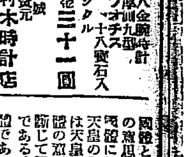
絶對正確
十八金腕時計 極厚側九型 フオチス アンクル 十八寶石入
特價金三十一圓
京城 發賣元 村木時計店
（絶對責任保證）

張宗昌氏終に 學良氏に宣戰布告
汲金純其他を懷柔し 最後の決意をなす

【奉天十五日發電】張宗昌氏は奉天派の汲金純・胡毓坤氏等の部隊を懷柔し十四日夜張學良氏あてに宣戰を布告した
余は赤族討伐を終生の事業とす、然るに奉天派は赤族と提携して余を討たんとす、余は主義貫徹の爲めに奉軍と戰はざるを得ず
と保安司令部は俄に緊張し即夜城内に特別戒嚴令を布いた

楊宇霆戰線に向ふ

【奉天十六日發】第三十軍長于學忠氏は楊宇霆氏と共に十五日午前八時奉山線にて前線に向つた然して錦州で武裝解除された汲金純軍千五百名および同地にゐた第五軍長王樹常氏は十五日奉天に護送された

各軍長に訓示

【天津十五日發】昨夜山海關に到着した楊宇霆氏は十五日朝各部隊に各軍長を召集し直魯軍に對しては斷乎處置すべき方針なる訓示をした上、昌黎方面の戰線に赴いた

奉軍の先鋒 直魯軍を壓迫
張宗昌は石門にあり 四萬の全軍を統率

【奉天十五日發聯合】保安總司令部に達した情報を綜合すると昌黎に達した于學忠軍および第八軍の一部は遂に天師家市附近の直魯軍を撃退し十四日夜戰闘は灤河東岸において續行されてゐる石門附近において孤立してゐる直魯軍はおよそ一萬に集注した直魯軍は目下石門に總司令部を置いてゐる奉天軍は張宗昌氏は四萬の全軍を統率し汲金純軍隊より寢返の部隊の態度を待つて一兩日中に總攻撃を斷行すべしと觀してゐる
人邦人七十人は十三日夜灤州より昌黎に逃れ來り十四日朝張宗昌の日本人商館は我守備隊に二十人一部の保護を要請したが守備隊は避難を避けるためこれを拒絶した

俘虜八千 近く天津へ後送する
直魯聯軍

【北京十五日發電】討伐軍總司令部公報＝十四日朝までに俘虜となつた直魯軍約八千、これ等は近く天津に後送されるはず

灤河以東の討伐に移る
既に渡河開始

【天津十五日發】灤河以西の掃蕩を終つた奉軍は今度は灤河以東の討伐に移るため十四日總攻撃命令を下した灤河沿岸の直魯軍は十四日より渡河を開始し十五日には渡河を完了して一氣に昌黎を衝く計畫で先鋒部隊はすでに昌黎前面に展開し出したと

張氏の二夫人
我守備隊に保護懇請

【北京十五日發】張宗昌氏第六夫人外一名は我守備隊に保護を懇請した

灤河の鐵橋爆破さる
三軍入り亂れて戰ふ

【天津十五日發電】直魯軍は十三日灤河の鐵橋を爆破した灤河は直魯奉三軍入り亂れ大混戰を演じてゐる昌黎方面

白崇禧と張宗昌と 張學良の關係（下）
奉天支局 北原生

時局はここに急轉して白崇禧軍は直魯軍討伐のために兵を進めて灤河に沖擊行動を取つた。張宗昌はこれを邀擊せんとしたが張學良よりの再三の誘撃命令により仕方なく灤河方面に總退却した。これに乗じ奉軍が如何なる態度に出するかは目下の狀態から見て今後の戰局に大なる影響を與へるわけで、惡して白軍がこれ以上に追撃し來るかは疑問である。從態は既に飛んで今にも白軍が關外に進出せんとし、楊宇霆が本日急きよ山海關に出撥直魯軍の武裝解除すべしと傳へられてゐるが、事態は楽觀してそう簡單でない。出先軍と奉天總司令部との間には意思の疏通が徹底的に缺けてゐる以上、

張宗昌の態度の決心如何は汲金純その他の東北軍人張學良が如何に抵するか、少くも張北安徽に反對する以上日軍の灤河以北侵入に對しても相當張學良や楊宇霆の主張するが如く三四萬直軍の全部を國外に驅逐せしめるといふ事は出來得ないかも知れない』
元來張宗昌は親天派の政治家にはあまり歡迎されて居ないが、張武人達たる張作相、汲金純、張九齡湯玉麟その他には左までに嫌はれて居ない。彼の要領な態度はやゝもすれば反逆するものがあつてもその張總司令の胚において灤して多數の反對者がある點のものでない。ゆゑに現在昌黎北戴河方面にある三四萬直軍の各軍長はかへつて楊宇霆の部下にあるを總つて張宗昌と共鳴しおるものもある、十二日まで直軍は絕對に灤河の線より一歩も入れないと聲明してゐるに拘らず張宗昌軍は遲疑なく灤河の線を越えて昌黎方面に退却して居る。然に第十六軍第十五軍は直魯軍と入り亂れて何等の問題も起こして居ない點を見れば、この戰術手みの共同運營があるものと想像せらる。しかし奉天にある要人達は東方代表に對しては絕對に武裝解除するといふも、出先軍長の行動に對しては之で如何ともする譯に行かぬといつてゐる。此方代表はこの張學良の不得要領なる態度に憤慨し張北安徽の態度を遵守せないのを機に、これが實行を徹底して居る處から張學良は楊宇霆に命じ直魯軍に對しは穩和的行動を取る事とし、張宗代表と共に山海關に赴いたが、楊宇霆が直魯軍の武裝解除を徹底的に實行する事は恐らく不可能であらう。若強ひてこれを實行せんか結局三四萬直軍の破綻を惹起する處があり、新來新天軍は新事態に大なる擔手を負ふて再び立つ能はざる破目に至るは火を見るよりも明である。これを要するに直魯軍の解散は奉天軍としては余程の難問題であつて、かくまでして張北安徽の成立を急がねばならぬまでに讓步し居るかどうか、かくまでしても張軍に歡心を買はねばならぬか、こゝに張北安徽が全然立消へた觀でない所が面白い點でされ、張北安徽が不得要領にして總は不得要領でなく、又不得要領でなくして不得要領さある點を明かに暴露して居る（九月十四日）

不戰條約は 國體と相容れず
飽迄責任を問へと 民政總務會の協議

【東京電話】民政黨は十五日夜六時より帝國ホテルに緊急總務會を開き中村總務より
不戰條約締結に際しその條約文中わが國體と全然相容れざる字句あるを認め本月初めより慎重調査研究したるが研究すればする程益々重大を感ずるにより今日改めて之を提出する
とて左の提議をなした
我等は不戰條約そのものに異議を唱へるものではない平和を好み正義を愛する我國としては寧んで此の條約に調印すべきであつて毫も苦情のあるべき筈はない我等は素より現内閣が不戰條約に賛成したることを喜ぶものである然し茲に如何にしても現内閣の責任を見遁す能はざるは本條約に明記せる國家意思の表現に就いてである即ち本條約第一條に締約國は各その人民の名に於いて國際紛爭解決のため戰爭に訴ふることを罪惡と認め且つその相互の關係に於いて國策の手段として戰爭を抛棄することを厳肅に宣言すと明記せるこの主文中その人民の名に於いて宣言せる國家意思の表現は我が國體と兩立すべからざる民主國の意思表示といはねばならぬ我國體に於いては國家意思の宣言は天皇の御名に於いて宣言せざるべからざるは國體の本義であつて國家意思の表示で帝國の國體とは斷じて兩立すべからざるところである、又我政體は立憲君主政體であつて統治の大權は天皇にあることは何人も爭ふものはない此の故に『人民の名に於いて』國家意思の表示をなすが如きは天皇統治の否認で又明かに我政體を無視せんとするものである我等は我國體及我が政治を擁護せんがため人民の名に於いて國家意思の表示をなし以て天皇の大權を紊さんとする田中内閣の責任を彈劾し併せて速かに是正の途を講ぜねばならぬ
右に對し協議の結果苟しくも國體に關する重大事なるを以て直ちに調査研究、十八日總務會を開き適當なる措置を取ることを申合せ同十時散會した

「人民の爲めに」と 解釋すべきもの
嚴然たる公文がある 政府當局の見解

【東京電話】民政黨の總務會に於いてはしなくも問題となつた不戰條約第一條につき政府當局の語る處によれば同條中の人民の名においてなる原文については政府としても當初やゝ疑問をはさみ留保したる結果においてもこれを詳議したる原文の意味につき提案國たる米國政府に對し照會するところありその結果右は人民の爲にとの意味に解釋すべきものなりとの回答あり即ち締約國の大權者は各その人民の爲に戰爭放棄云々を宣言すといふ意味にして何等我國體と相容れざることなしとし帝國政府は欣然これに參加調印をなしたもので右條約に關する米國政府と帝國政府との間には嚴然たる公文の交換があつたもので政府として何等この問題等はなく勿論我國體と相容れざるが如きことは斷じてないと

外務省の觀測

【東京電話】民政黨の不戰條約に關する大問題提起に對して外務當局側は左のごとき解釋を下してゐる
陛下が人民のために人民に代つて種々の宣言を遊ばされることは一向御差支ないことであり不戰條約第一條は陛下が陛下の人民に戰爭をさせぬといふ趣旨を御宣言遊ばされたものと解される、陛下は御自身の名においてはもとより、人民のために人民の名に於て種々の宣言を遊ばされることは何等の不思議はないと思ふ それが陛下は常に人民の名に於て宣言遊ばされねばならぬといふことになれば大變なことで假令日本において如何なる問題となることは絕對に考へられない

選擧違反に 特赦を奏請
首相の固き決心

【東京電話】今秋の御大典に際し選擧違反を特赦奏請すべきや否やについては與黨政府部内と司法當局との間に意見の相違を來たし法相に對する非難の聲が高まり險惡な空氣を生じてゐたが田中首相の堅き決心により原法相に細々諒解を求めた結果法相も遂に自說を捨てゝ選擧違反特赦奏請に決した

樞府内には 肯否兩論
政爭の具に供するは反對

【東京電話】樞密院においては民政黨の不戰條約批准に對し聯合協議に於ける文句があつてもわが國における政府の手續きは何も異るところなく樞府に御諮詢ある際においても天皇の御名において締結せらるゝことこれが國交際をかうむるはずがないかつこの文字は寧ろ輕き意味において見るべきもので我國としては國民の幸福の爲にといふ意味に解すべきを司とするといふ論である。一つはこれを文字通り和文に讀む趣し何ゆゑに政府はかゝる不用意なる文字ある條約に調印しながらこれもそのまゝ放置せるかこれ由々しき失態であると認むべきであろうといふのであるしかし何れも本條が政爭の具に供せらるゝが如きは國際上面白からざるものありとし極めて愼重の態度を持しつゝありいよ〳〵御諮詢に相なつた場合果して何れに歸するか目下の處斷然豫想し難し

英佛海軍協定に 米國は東縛されぬ
しかし米國は歡迎する 米大統領の意見

【ワシントン十四日發電】英佛海軍協定に關する日米伊三國の批評は各方面において發表を待つてゐる處であるが大統領官邸においていふところによればクーリツヂ大統領は自分一個としては英佛が締結せる海軍協定には何等束縛を受くべきものとは考へないが各國としては此の種協定の成立を歡迎すると思ふとの意見であるしかし海軍縮問題に對する合衆國の態度はすでに充分世界に知られてゐるところであるから今回新らしく今回の英佛協定にからんで他の海軍國に對し批評を下し或は說明を提供する必要もあるまいとしてゐるといふ

園公入京す

【東京電話】西園寺公は十六日午前十一時四十九分御殿場發汽車で午後二時四十分靜岡驛着列車で久し振に上京した例の元氣で朝野多數の出迎へを受け自動車で駿河臺の本邸に入つた當分滯在のはず

化してゐる

矢田、王兩氏 會見か
成行注目さる

【上海十五日發電】矢田總領事の態度は東京外務部は日本政府の態度が硬化してゐるのを見て王外交部長は進んで矢田總領事に面會を求めず双方共氣まづい思ひをしてゐるが矢田總領事は外交部長には公式の會見をさけ個人的には面會するとの意見をもらした、王外交部長は十六日矢田氏と會合の機會で國民政府の對日態度の硬化となつた今日この會合が日支間の關係に相當影響あるものとして注目さる

北鮮水害 義捐金募集

咸鏡南北道地方の水害慘狀は今更喋々を要しません。慘害は痛切にして、救護は急を要します。本社が率先して、義捐金募集を開始したのも全くこれがためです。
義捐金額の多寡は論ずるところでありません。いくらでも罹災同胞慰問の赤心の結晶として、確實且つ至急御取つぎいたします。金額に拘泥さるゝことなく、至急本社事業部『義捐金募集係』宛御申込を願ひます。
本社が義捐金募集の社告を出すや、早速多數篤志家の應募のあつたことは本社の深く喜ぶところであります。事務の都合上毎日正午を期して當日の義捐者芳名を新聞紙上に發表することゝしてゐます。

京城日報社

人

◇寺田榮鏡都督 鎭南浦地方へ出張中の處十六日歸城
◇上西勝氏（山邑酒造會社重役）十五日夜入城朝鮮旅館へ
◇三間良一氏（朝鮮運送重役）十六日朝入城朝鮮ホテルへ
◇園部宏氏（新任平北警察部長）十六日夜發退城赴任
◇森脇英士氏（平北警務課長）同上退城
◇西崎鶴司氏（慶南財務部長）十四日退城赴任
◇松崎三男氏（大田支廳檢事）十四日夜入城旅館
◇大町和佐吉氏（開城支廳檢事）十五日退城赴任
◇京都本社總編輯局長十七日より江原道方面へ出張▲松原本社廣告部長同上▲井石壽一氏（本社員）同上

あすの天氣（17）

颱風は南支那の奮山省にあつて次第に其の勢が衰へ西に進行しつゝある北部は晴れ南部は曇つて南寄りには雨を見ることもあり其の計は五〇糎内外である高氣壓は蒙古から半島に掛つてゐるから明日は天氣がよい

豫報	晴一時曇
氣溫 十六日正午	三三・三
十五日	二六・九

仁川滿潮（九月十七日）午前七時十五分 午後七時四十分

妖鬼流血錄 【20】
長谷川伸 作
木村哲二
伊藤幾久造 畫

返り咲きしたおせん（6）

二本差した小姓から閻魔法衣の僧形に、姿形こそ變つてはゐるが年頃といひ、だいいち眼つき顏形から、ヒンと身を搔げたやうに思つた平馬が、どう見てもこの僧侶死んだ筈の桐上數馬に違ひなかつた。
と思つた瞬間、おせんは堪まらなく懷かしくなつた。正に死んだ子の再生に會つた氣もちだ。自分が殺した筈の男に出合つたといふ恐怖など微塵も起こらないのが不思議だ。
若侍は落つき切つた足どりで、おせんの据てゐる縁臺の前を物靜かに通りすぎやうとして、もう一度ヂロリと一瞥をなげた。その視線とおせんの眼とがぴつたり合つた。
『あッ、數馬どのではございませぬか……』
おせんはわれを忘れて呼びかけて、すがりもつきたい氣もちを僅に理性の力で支へた。
だが、僧侶は冷然と落ちついてゐた。
『御都合何でございましたな…』
冷やゝかな一言で、眉ひとつ動かさない。
だが、この一言は恐悄はお察しの通り坊主瑞松院住職……に仕へてなつた小姓桐上數馬でござる、といつたのと同じことだから、おせんは口もきけない。
『私も不思議に生命助りましたが、あなた樣も御無事で何より結構でございます。……』ちと訛ぎます語調……
再生した數馬は、氷のやうな冷たい調子で云つて早くも歩き出すのだ。
『ま、待つて下さいまし、お話が……』おせんは躍起になつて引止めた。
數馬は迷惑さうに眉を下ろした。道から離れた立木の蔭に身をひそめてゐる六臟の眼が異樣に光る。
『ほんにかうしたお健康な姿を見て嬉しうござんすが、あの時の事は何とお詫をしてよろしいやら……一日も心から離れたことはございませんでした……』誠心誠意を示す涙がおせんの双頬に流れ落ちる
『いや』數馬は僧侶らしい語調で遮ぎつて、
『そのお詫は本來私の方からいたさねばならぬことでございます』
おせん、數馬の言葉の意味が判らないので顏をあげた。
『お前樣に御暇をけられて前後不覺に陥りましたが、天命があつたとでも申すか、再び人心地がつきました時は流み船に助けられてをりました。その時私はふとお前樣の心を思ひました。水に溺れず、無事にどこかへ逃げて下されば よいがと、申すのが、すでに死を覺悟いたしました私自身が助かつてみれば、失禮ッ申しやうもなく嬉しうございます。それゆゑ、お前樣の事も他へ漏とは思はれませんでした……』
おせんは啜り泣きして聽いてゐる。冷かだつた數馬も次第に絆されて言葉を續ける。
『それに、數馬を足蹴になすつた御仁はいひやうもない大罪には違ひございませぬが、もとを訊せばお前樣が御承知なさらぬを殿樣が御威光でお部屋になすつたといふことも聞いてをります故、それこれ思ひ合せると、罪はお前樣ばかりに有るのではなくて、恐れ多いが、殿樣にも——と存じまする。と、是非御邸を辭へず惡二無二お御殿を捕へようとした私の行ひが恥かしくなりました……と同時に、元來も殿樣第一に心得て、理否曲直の弁もなく盲目の武士といふ生活がなくては迚も武士とはなりませぬにつくづく嫌になりました……それ故、一度死んだ身故、生まれ變つた氣でかうして頭をまろめて法門にはいつたのでございます……』

腸胃カタル特効藥
ヘルプ
柏村博士創製

危險！
腸胃カタルは命取り
腸胃カタルを輕症と思ひ等閑に付し置く時は遂に如何に豐富な滋養をとつても其の大部分は體外に排泄せられて榮養不良となり顏色蒼白氣力抵抗力共に減退し總ての重病に罹り易く其他諸病の原因となる、かの恐るべき肺病の如きも大抵腸胃虛弱の榮養不良が招致してゐることは大學の統計に見るも明かである」故に腸胃の疾患は
油斷……
なくヘルプをもつて早く根本的に治療せられよ、ヘルプは前宮内省侍醫柏村博士の創製になり一時的補助劑とその性狀を異にし、健胃整腸、消化、殺菌劑の諸作用を完備し腸の異常醱酵を制止し腸壁の炎症を緩和し腸の機能を正常に復し腸の消化を助け滋養の吸收力を旺盛ならしむ、かくヘルプは効能顯越確効迅速なる理想的腸胃藥なり故に家庭常備藥として益々愛用せらる

責任主効
▼食あたり ▼食傷 ▼水あたり ▼時候あたり ▼酸敗 ▼冷腹 ▼消化不良等より起る ▼冷え ◎下痢 ◎腹痛 ◎吐瀉 ◎嘔吐 ◎瓦斯を止め ◎胃カタルを治す ◎腸カタル
定價 旅行用ポケット型 五十錢 徳用 一圓 二圓 三圓 六圓

ヘルプ 胃腸藥
東京日本橋 本舗 津村敬天堂
販賣部 東京池袋七三三 振替東京八六四
全國各藥店にあり

公示催告

昭和三年申第二八〇號
大阪市港區富島町七三番地 申立人 谷口英輔
一、荷物受取證（第外四八號）壹通 品名東ペーシ 50 入四拾個 品名東ペーシ 60 入六拾個 價格參百圓也 陸揚港 大阪 積出港 鎭南浦 船名 加賀丸 荷送人 大阪市西區川口町 合資會社東洋商會 荷受人 大島宗三郎 證券發行人 岩田商會
一、荷物受取證（第外四九號）壹通 品名 麥レール五百八十六本 同東ペーシ 30 入參拾九個 同東ペーシ 20 入壹個 同 吸モール 100 入貳個 同 吸スパイキ 344 入壹個 同 1400 入五個 價格參千五百圓也 船名 大阪丸 積出港 鎭南浦 陸揚港 大阪 荷送人 大阪市西區川口町 合資會社東洋商會 荷受人 大島宗三郎 證券發行人 大阪商船株式會社
右證券ニ付申立人ヨリ公示催告ノ申立アリタルニ因リ其ノ所持人ハ昭和四年五月十五日午前十時迄ニ當支廳ニ其ノ權利ヲ屆出テ且證券ヲ提出スヘシ若シ其ノ屆出ヲ爲サスルトキハ無效ヲ宣言スルコトアルヘシ
昭和三年九月十四日
平壤地方法院鎭南浦支廳 裁判所書記 津田

狩獵の季節來る
御準備は弊社へ
在庫豐富
銃砲と火藥
カタログ御申越次第送呈
京城南大門通（電本一四五三番）
徳本商事株式會社
（朝鮮木火藥銃砲會社）

京日案內
一行五號活字十五字詰一回五拾錢（一回二圓廣告料前納ノ事）

外交
資格年齡不問 保證品もあり 東京の木材販賣 名前交有經驗の有無を問はず 京城本町三丁目 アサヒ商會 電本三三六一

被雇
下女でも下さい 御用命を願ひ下さる方は 一枚 内 社內 森造

印刷
名刺印刷に經驗ある諸名及印刷外交に經驗ある者至急入用 面談

融通
月賦の御方へ極秘迅速 上京城大和町三丁目 又は御來談の上信用貸付致候 電本二九七六番 三木

古本
高價買受 是非御試を乞ふ 京城本町二丁目 電本二一九五番 靜山堂書店

恩給
年金の御相談には最も迅速に出來得る限り御便宜を計ります 京城 正門前 小松

淋病
ウミイタミは一夜で止る 明治二十五年創製 薬は一日で効目あり 京城黄金町一丁目 三光堂藥房

恩給
御利用の方は是非一度當店へ御相談下さい 京城古市町 江州屋

黒燒
各種黒燒製造 京城太平通 電本

染物
印刷染物一式 京城府大和町 電話二五番 吉野染工場

刀劍
刀劍の手入れは今が第一 京城古市町 吉岡刀劍店 電本三五六四番

恩給
年金 低利 安く 即時 貸付 京城本町 西村

裁縫
御習生募集 京城府本町 本人來店あれ 丸一呉服店裁縫部

貸間
新築にして閑靜 内湯あり 家庭的にお世話致します 太平通二ノ六九（北米倉町通り） 大塚

高松宮殿下が 再び朝鮮へ御來遊

親しく京城を御見學

來月十三日仁川へ御入港

海軍中尉の御資格で高松宮殿下御乘艦の光榮に浴してゐる練習艦隊は小林中將指揮の下に磐手出雲と共に目下南洋トラック島に御碇泊中であるが同艦隊は十月三日德山入港、六日德山を出帆して鎭海、仁川、大連、旅順、青島方面を巡航することになつてゐる、高松宮殿下もこの巡航に御乘艦遊ばされ親しく朝鮮滿洲、支那の風物に接せられることになつてゐるが、朝鮮における艦隊の行動は七日鎭海入港、十一日同港出帆、鎭海御停泊中殿下には釜山その他鎭海近郊の名所古蹟を御探勝遊ばすはずで、仁川には十三日入港、十六日出帆、大連に向はせられることになつてゐる、仁川御碇泊中殿下には京城を御訪問になり朝鮮神宮御參拜後、李王職に御立寄り遊ばしまた親しく市内を御見學のはずで關係當局は目下殿下を迎ふべくこれが準備を急いでゐるなほ殿下は昨年も第一艦隊に御乘艦遊ばして西朝鮮沿岸を御巡航金剛山探勝に相成り今回は二度目の御巡遊である(寫眞は高松宮殿下)

七十二隻の艨艟が けふ鎭海灣頭へ

加藤大將統率の聯合艦隊

空前の賑ひを呈さう

【鎭海特電】第一、第二の聯合艦隊の艨艟七十四隻は加藤司令長官統率の下に十六日午後五時頃いよいよ鎭海灣へ入港の豫定であるが この日特に我

『海軍』が世界に誇る最新式の一萬噸巡洋艦「青葉」(七千百噸)を入港と同時に鎭海要港部に[illegible]タンク艦へ錨付として一般の觀覽に供することに決定したが今回の如く長門陸奧、日向、扶桑以下の主力艦二十余隻を初め大型驅逐艦三十八隻、潜水艦十數隻合計七十余隻の大艦隊がぎくろ相ふくんで鎭海へ入港することは前例がなく、且つ艦隊役務の聯合艦隊とは[illegible]においても新式艦である點においても比較にならぬ盛觀であるから當日は艦隊見學のために空前の人出がある見込みで、釜山、馬山方面では臨時列車の増發その他の準備に忙殺されてゐる、大艦隊の入港と艦隊將兵の人出とでひさしく寂寞をかこつてゐた鎭海も未曾有のにぎやかさをみせると鎭海市民は非常に當日を期待してゐる、因に聯合艦隊の入港と同時に鎭海要港部司令官は聯合艦隊司令長官に[illegible]

「伺候」次いで鎭海官民は司令長官以下各艦長を招待して[illegible]陸奧に御同乘の久邇宮殿下[illegible]歡迎宴を開き、要港部司令官邸にてアットホーム開催、十九日晩餐會の催しあり全艦隊員に對しては勞を犒ふため種々慰安方法を講じてあらゆる便宜と歡待をするはずである、因に海軍少將[illegible]侯爵は第五戰隊古鷹に乘艦されてゐる

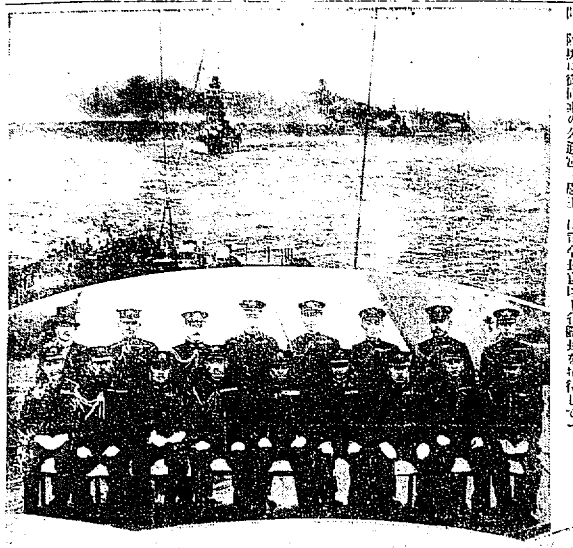

けふの畫報

上より、けふ鎭海に入港の聯合艦隊の勇姿、加藤大將(×)及その幕僚、漢江畔のボートレース、鐵道プールの水泳競技

紅蔘種子密輸の 一味を送局

これが端緒となり 更に檢擧の手延ぶ

【新義州特電】紅蔘種子密輸入事件については其の後新義州府財務係において嚴重取調べ中であつたが、この程四百卅六斤一口の[illegible]、金始永の

三人組 百卅九斤一口の[illegible]および栗中に混入した百斤一口の李[illegible]東、李東植の二人組、合計六人を新義州地方法院檢事局に紅蔘專賣令違反として身柄共に送致し、これにて押收の紅蔘種子合計六百七十五斤は[illegible]東のまゝ送局しこれが證據の紅蔘[illegible]あり開城專賣局に送致した、更に開城においても相當關係者ある見込みであるが、これ等は今回の新義州における關係者檢擧が端緒となつてその方面でも嚴重に取調べ中である、これについて本件の

取調べ に當たつた[illegible]野

[illegible]は語る 紅蔘種子密輸入事件の關係者はこの程一應の取調べがついた、まづ開城府内外といはれてゐる紅蔘種子の相場は一斤[illegible]といはれてゐるが[illegible]に對しては支那で買收した價格に實費を加へたものを[illegible]格としても莫大な罰金額になり到底違反者自身がおさめ得られる資力のある者はないので、罰金をいひ渡さず全部檢事局に送つた譯である、なほ今回の事件が端緒となつて開城にも大分密輸者がある模樣であるが、しかし

證據品 が上がらねば確とは判らんからどうかと思つてゐる

局員の同盟罷業

【門司電報】門司郵便局電話交換手六十六名中三十名は十六日午前八時より突如同盟罷業を開始し、一日七十錢乃至一圓五十錢の給料の二割方増額を要求しこの爲同局は狼狽し目下局長後藤講究中である

京日運動號 九月十五日號出來

巴里にある宮田保氏の興味ある通信、都市對抗の殖銀の戰蹟、高原周氏の批評を初め、寶塚球團評、野球器具の興味ある話、其他、テニス、陸上競技、スポーツ文藝ゴシツプ等ファンも選手も必讀の文字を網羅して秋のシーズンの讀物として好適のものを集めてゐます。尚今回は、日佛競技に出場の主なるフランス選手の朋姿をのせ得たことは誇りです【定價廿五錢、本社最寄書店、本紙販賣店にあり】

小兒を轢傷

旭自動車の運轉手 被害者はけさ死亡

十五日午後八時半頃府内黄金町二丁目一四八番地旭自動車部久保田良一の長男英一(六)が府内黄金町三丁目百四十二番地先で[illegible]旭自動車部運轉手有働[illegible](二二)の運轉にかゝる自動車第二五三號に轢倒され直ちに本町病院にかつぎ込み應急手當を施したが出血甚しく十六日午前九時内臓破裂して死亡するに至つた運轉手は本町署で嚴重な取調べを受けてゐる

原番通り

【平壤發】[illegible]東京牛込區西五軒町四八大統領社々長吉田三郎[illegible]八人の大統領々長吉田三郎外三名に對する[illegible]取締規則違反事件の判決は十五日正午から[illegible]において鏡[illegible]判事より[illegible]通り左の如く判決言渡があつた

▲大統領社々長吉田三郎(三二)懲役一ケ年、執行猶豫一ケ年▲同社員中西勝男(二二)同松本[illegible]同六ケ月、執行猶豫一ケ年▲同井上[illegible](二六)同六ケ月、執行猶豫一ケ年

共產黨の十名 けふ出獄す

思想團體員多數の出迎へを受けて

朝鮮共產黨事件に連座し西大門刑務所に服役中であつた左の十名は一ケ年の刑期みち、十六日午前七時出獄した、門前には在城の思想團體員多數の出迎へあり、直に公會堂における[illegible]に臨み中興、平和旅館に投宿したが、この十名は總て地方在住の者でその大部分は數日中に歸着するはず

李相瓚、曹俊若、李範行、[illegible]、高允相、李[illegible]、姜成國[illegible]

御大典奉祝用 規正國旗 奉祝幕 奉祝旗 各種裝飾用材料品在庫豐富

合資會社 大久保眞敏旗部 國旗卸商 京城黄金町二丁目 電話本局二〇〇一八番

神宮豫選開く

第四回朝鮮神宮競技大會京城豫選は十六日午前九時から京城運動場で舉行、昨夜來の雨にやゝ軟かくコンデイション良とはいへず夕刊締切までの成績は次の通りで好記錄はなかつた

トラック

◇百米第一豫選 入選者 最高記錄十二秒、矢野(一泉)、井楠桐、麻生、[illegible]

◇百米第二豫選 入選者 最高記錄十二秒、矢野(龍)、白澤、金田、細井、先崎

◇二百米豫選 入選者 最高記錄廿四秒、矢野、荻野、井楠桐、金田、細井

◇ハイハードル第一豫選 入選者 最高記錄十八秒 宮田、合間青、阪尾、[illegible]本、崔佐根

四百米決勝 一着 李榮敏 五六秒六 二着 [illegible] 三着 [illegible]

八百米決勝 一着 [illegible] 二分十四秒

千五百米決勝 一着 [illegible] 四分四七秒

フィールド

走巾跳決勝 一等 矢野 六米一〇 二等 [illegible] 六米〇六 三等 內藤 五米九九

砲丸投決勝 一等 有馬 十一米六七 二等 伊藤 九米三三 三等 劉 八米九七

聯盟戰

京電對府廳

京城實業野球聯盟秋季リーグ戰の皮切り京電對府廳戰は十六日午後零時四十五分より京城球場にて佐武(京)[illegible]審判の下に開始、府廳先攻、試合に先立ち武者氏の始球式あり夕刊締切までの經過は次の通り

第一回 (府)一死後德尾金運級安打を放つて敵陣をおびやかす德尾は金の安打に一塁三塁をねらつて刺されたが金は二塁へ四と送られた[illegible]を竹內が美技し

第二回 (府)三者凡退(京)[illegible]

第三回 (府)三者凡退(京)二死後[illegible]

あゝこの子この父

[illegible]

學生大相撲

朝鮮新聞社主催第一回全鮮學生相撲大會は十六日午後一時から[illegible]

瑞穂の稔りも芽出たく けふ神々しき拔穗の御儀

青竹注連の悠紀齋田に

大禮使自ら御執行

【大津電報】滋賀縣野洲郡三上の悠紀齋田では齋田行事中最も重要にして神聖な拔穗の儀式を十六日[illegible]に行はれたが午前九時齋田を清淨にし、齋田および齋田の周圍に青竹を立て

注連を 張り四隅に木綿をつけたる賢木が立てられ稻『瑞穗』の實えも目出度くの黄金の波をたゝへし齋田の西方約二百米には八月十九日の地鎭祭の際と同じ場所に[illegible]

[illegible]あり社殿、鳥居、奉幣殿[illegible]劍などが神々しく秋の空に[illegible]木の香も新らしく、やがて[illegible]時となるや[illegible]において執行ありし[illegible]たる大禮使、[illegible]

・悠紀地方長官堀田滋賀縣知事、[illegible]以下主なる齋田關係者[illegible]

布衣單 の[illegible]

稻穗を 拔くのであつた

この儀式は何れも拜觀を許されず[illegible]より[illegible]つたが太田主[illegible]田に入る時だけは

たる如く、人々はたゞおのゝくばかりに森嚴の氣に打たれて、先づ[illegible]の儀あり[illegible]の詞が奏上[illegible]一人大麻を[illegible]一人米、鹽、切麻を執つて[illegible]の後、拔穗使[illegible]拔穗の儀は[illegible]

供納米 の拔穗を無事終了したので[illegible]

かくして[illegible]拔穗され、[illegible]より特に選ばれたる[illegible]人が太田主より[illegible]された一莖宛の穗を撰へて四組に[illegible]四ケ所より一把づゝの稻を[illegible]取り太田主これを[illegible]に[illegible]までの有樣は[illegible]かつた、かくて[illegible]げて地方長官に[illegible]はこれを[illegible]齋庫に[illegible]り太田主に[illegible]め、地方長官[illegible]

[illegible]期間にわたり[illegible]より全部刈り取られ、[illegible]し一ケ月間に悉く[illegible]拔穗の[illegible]加へ十月十七日に京都內[illegible]拔穗使の一行は[illegible]上田驛[illegible]に[illegible]の上京[illegible]

足袋は **大極**

(廣告)

田中首相の 衣冠束帶

【東京電話】[illegible]の[illegible]を迎ふて[illegible]となり一[illegible]大臣以下[illegible]大臣、[illegible]の[illegible]束帶もいよいよ[illegible]の部に屬す

[illegible]に服の仕立もいつ[illegible]して[illegible]つてゐた[illegible]

冠 六吋八分の七、足袋(靴)十一文、[illegible]丈け(束帶)三尺八寸

水泳大會

鮮滿[illegible]主催全鮮水泳競技大會は十六日午前十時から龍山鐵道局プールで開催午後一時までの記錄は左の通り

▲自由型五〇米第一豫選一着、松崎(龍中)二頭(仁商)大森(龍中)[illegible]長谷川(龍中)

▲自由型二〇〇米豫選一着大森(龍中)土屋(龍中)日比野(道商)

▲自由型一〇〇米豫選一着竹崎(龍中)田中(龍中)

▲自由型五十米第二豫選一着、原大森、稻田

▲自由型四〇〇米豫選一着稻田(京工)日比野(道商)

▲平泳二〇〇米豫選一着宮原(京中)今村

▲背泳一〇〇米決勝一着長谷川、(龍中)一分卅五分四二着橫手(道商)三着津村(京中)

奉天地で開かれた第一回戰

×京商 京中

×島野――小島〇

×木村――駒井〇

×今田――久野〇

×小田――高橋〇

%盤――岩城〇

漕艇大會

漢江で開かる

鐵道局主催第四回全鮮漕艇大會は十六日午前十一時から漢江で開かれた、風雲ゆ[illegible]と龍山側岸を埋めるばかりであつたが、[illegible]で二米余[illegible]余に達し、水勢の關係で第二コースの艇は非常に有利であつた

◇各課代表豫選(八百米)

A 一着 營業課 二分廿七秒四

B 一着 [illegible]課 二分廿六秒

C 一着 經理課 二分五〇秒五

水害義捐金

十六日正午〆切

金壹百五拾圓 第一銀行京城支店

金壹百參拾圓 京城帝國大學醫學部附屬 醫員職員有志

金壹百圓(宛) 京城光化門通 松本新太郎 十八銀行京城支店 安田銀行京城支店 山口銀行京城支店

金參拾圓 明治生命保險會社 京城支店員一同

金貳拾圓 日本生命保險會社 京城支店員一同

金拾五圓 本町二ノ三 木下藥局

金拾圓 京城永樂町二ノ五 生松太郎

計金七百五拾五圓也

累計金九千參百七拾四圓四拾六錢也

訂正十四日夕刊 拾圓宛京城山脇入合同宴席寄付[illegible]員一同は金貳拾錢宛の誤りに付訂正す

レート謝恩會

本邦化粧品界にレートの名で知られて居る平尾贊平商店は、本年創業五十周年に相當するので、謝恩と紀念とを表する爲め同店大阪支店木村[illegible]氏來城十六日午後一時から朝鮮ホテルに府內各方面の有力者多數を招待して謝恩の[illegible]を催した

最も適した白粉

色の黑い方や日やけした方に

お化粧の智識

色の黑い方や日やけした方がまつ白な白粉をつけますと、兎かくワザとらしくなつたりして美しいお化粧の出來にくいものです。斯ういふ方には肌色美顏水が一番適當です。肌色美顏水は、肌色といつても決してお化粧が肌色になる譯ではなく、見たところ一寸肌色はしてゐますが、さて顏へ付けますとこの白粉獨特の淡い肌色が皮膚の色にぴつたりと融け合ひそこへ生き〳〵とした美しい白さがシツクリと落ちつくやうな具合になりますので、普通の白粉を付けた時にともすれば陷るやうなワザとらしさが微塵も無く、ヤジから色が白い樣な自然な美しいお化粧が出來ます。それになほ、便利なことには肌色美顏水のお化粧は、少々位崩れる樣な事がありましても際立つて目につきませんからいつまでも美しさを保つ事が出來ます從つて白粉化粧の場合には、美顏の肌色粉白粉が一番適當であります。

購買入札

一、購買物件 石炭九百瓲

一、入札期日 九月廿四日

有購買希望者ハ十月九日迄ニ總督府遞信局[illegible]後ニ[illegible]

手形無効廣告

一、金高 金五百[illegible]

一、支拂場所 [illegible]

一、振出日 昭和三年[illegible]

右手形紛失致シ候ニ付今後無効ト致シ候也

昭和三年九月[illegible]日 德[illegible]洋行

警告

近頃不肖本人の名を濫用して本人の知らぬ[illegible]をする曲者あり

昭和三年九月十六日 京城府[illegible]

關庚運

豐山水害 義捐金品募集

豐山ハ咸鏡南道ノ北部海拔四千尺ノ高原帶ニシテ極寒零下四十度ヲ示ス北寒ヨリ國境鴨綠江ニ至ル中間ニ位シ燕麥馬鈴薯大麻等ヲ除イテハ普通農作物ニ適セザル寒村僻地デアリマス。今回未曾有ノ大洪水ニ依リ大慘害ヲ蒙リマシテ燕麥ト馬鈴薯ハ唯一ノ食料品デアリマス[illegible]

昭和三年九月七日 咸南豐山郡豐山 京城日報支局內

豐山郡罹災民救濟會

後援 官民有志一同

急告

當地有志の招聘に接し臨時出張 人事百般忽ち氷解す

一百發百中

九月十五日より九月廿五日まで

受付午前九時より

京城本町二丁目 巴城館 出張執事內

世界各國專賣特許 抽籤器

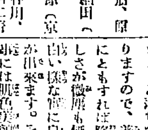

大阪市 東洋抽籤器製作所

外務社員招聘

有給、履歷書持參

大同生命京城支部

京城南大門通一丁目一八番地

京城電機學校

豫科、本科 生徒補缺募集 小學校卒業無試驗入學

京城府古市町 電話本局二三三一番

ストロング靴下

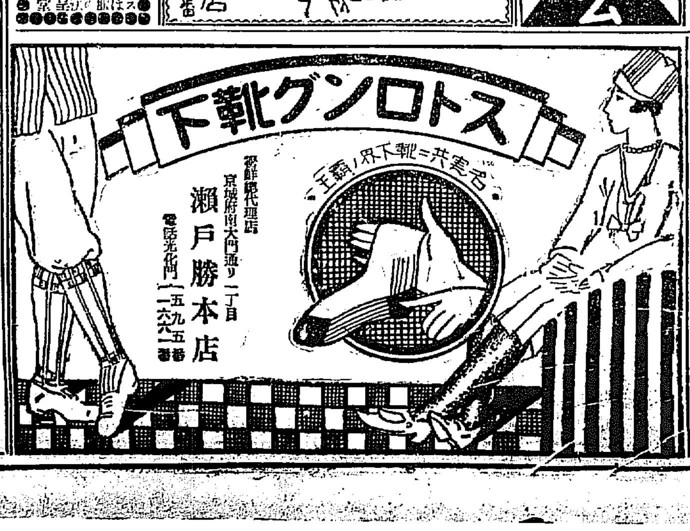

朝鮮總代理店 京城府南大門通り一丁目 瀨戶勝本店 電話光化門一五九五番 一六六一番

御大典!! 帽子!!

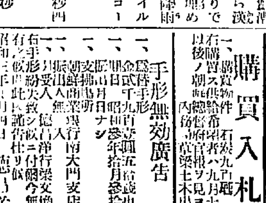

京城本町三丁目 富三屋帽子店 電話本局二五三八番

毒の病

花柳病其他一切の毒は何な試みても[illegible]

東京本所 吉田山大學堂

サンレータム

日やけ・外傷 蚊蚤の口あと

平南特產 天下一品 純黑天然スレート瓦

官署、鐵道、學校、銀行、住宅、好評賞狀 貯藏品豐富

平壤大和町 松壽堂 各種

西江の改修請願
政務總監の巡視に際して 關係代表者から

黄海道載寧郡平野西江流域の沃野は年々水害を受けその慘禍甚だしく同地關係者は昨年來西江の河川改修を請願し本年六月山梨總督の巡視の際も現地において窮狀を陳述したが今回池上總監巡視に際し關係人代表者として東拓支店支配人中澤正治、安岳水利組合長金鶴鎭、載寧水利組合長[illegible]、信川水利組合創立委員長松本雅太郎の四氏は十四日午前七時半信川溫泉ホテルにおいて總監に謁見せられ詳細窮狀を陳述し更に現場視察上において現物を指摘し詳細河川改修の必要を陳述したが請願要旨は左の如し（沙里院）

西江改修速成に關する請願

西江は其流域區内に五萬町歩の沃土と十五萬の住民を有す然るに下流新換浦附近より載寧江合流點に至る一里餘の水路狹隘にして屈曲甚しく豪雨一度至れば水勢氾濫して排水甚だ困難にして沿岸一帶は荒廢し住民は苦められず特に昨年八月の如き慘狀甚だしくして將に幾民離散の悲況に陷らんとす而して年々の被害に至つては實に幾十萬石なるを知らず最近工事進行中に屬する安岳水利組合は其の合せて一萬三千餘町に達し創立計畫中に屬する信川水利組合亦合せて八千餘町歩に及ぶ而して此等既設未設の土地改良施設の効果を全からしめんには一に本改修工事を速成し信川郡石塘以東安岳郡延坪に至る延長四里餘の水路を改修し流水の調節を圖るの外なきは言を待たざる所なり

依て不肖等客年九月本改修速成を請願し本年六月[illegible]閣下の巡視せらるゝや親しく實狀を具申して其實行を懇願したり而して本改修の必要は刻々切迫して焦眉の急を告ぐ

閣下冀はくは諸點を酌量せられ速に本改修計畫を樹立せられ沃野數萬の災害を除き生民塗炭の苦を救はれんことを

右謹みて請願候也

元山の體育デー
十月一日午前十時から

元山における十月一日の體育デーは左の方法で同日午前十時から公設運動場において擧行さるゝことに決定した（元山）

實施計畫A各學校聯合體操、中學校、商業學校、女學校高等小、普通學校、B幼年部競技元山府居住者にして十三歳以下の者

一、五十米（女子）百米、二百米（男子）

一、校選り出場選手十五名以内とす

C高等普通學校女生徒（ダンス）D高等女學校生徒（ダンス）E各町内對抗競技

一、出場選手

各町内の選手は其の町内居住者中より選定の上出場せしむるものとす但し特殊の事情ある場合三ケ町以内を限り協定の上代表選手を出場せしむる事を得選手の員數は最低四名とす

三、町内對抗リレー優勝町に優勝旗を贈る

四、各町内は競技委員一名を選定し競技に關する一切の交渉の任に當らしむる事委員の氏名は出場選手申込と同時に體育デー實行部（府廳内）に報告する事

F團體體操其他一般競技　一、競技種目、女子部五十米、百米、男子部、百米、二百米、四百米、八百米、千五百米

二、町對抗リレー八百米（優勝旗争奪）

三、本會に出場する選手は各種目中リレーを除く外二種に制限せしむる筈である

新義州市民大會で
國境横斷鐵道促進の運動
近く第一聲を擧ぐ

多獅島を起點として滿浦鎭に至る國境横斷鐵道延長五百余マイルの敷設に關し新義州商業會議所會頭加藤鐵治郎氏はこれが促進運動をなす必要ありとし過般道當局を訪問し右計畫の實現を期し促進運動を起こすべきことを決議し去る十二日開會議所評議員會を開き右計畫を[illegible]したところ總工費四千五百萬圓は[illegible]十ヶ年繼續事業として[illegible]其他を以て[illegible]に協力するから[illegible]の程度まで[illegible]してゐるかを[illegible]の應援を[illegible]して中央政府がこれを[illegible]めるかどうか疑問であるといふので加藤會頭は十五日[illegible]運動をおこす事にとりかゝつたが北鮮民が協力一致[illegible]して中央要路に陳情しなければならないため近く具體的運動方法を決定すべく臨時評議員會を開きその上まづ新義州において市民大會をひらきその第一聲をあげることになるであらう（新義州）

新義州青訓 開所式

新義州在郷軍人分會で[illegible]中であつた新義州青年訓練所開設はいよいよ[illegible]の運びになり十五日午後二時[illegible]において開所式を擧行した[illegible]十四名中[illegible]知事[illegible]分隊長[illegible]

神宮競技成南豫選

[illegible]二十日[illegible]三神宮競技成南豫選は來たる二十三日[illegible]グラウンドにおいて擧行さるゝが目下[illegible]中で成興、咸州其他各地から出場する筈（咸興）

[illegible]限り加入する事を得四、團體リレー出場選手は一組四名補欠一名とす

五、各團體に於ける競技委員はE節四項に同じ

G賞品Bの優勝者には個人賞品Eの優勝者には三等迄Fの優勝者には（リレーを除く）一等に限り各種目に個人賞として記念メダルを贈呈す

H參加申込はプログラム作製其他の都合にあり九月二十二日迄に申込むべしと

龜城水組近く設計成る

龜城郡方面平野の水利事業計畫は實地踏査中であるが年内には設計も出來上がるはずで目下龜城郡組合は[illegible]龜城郡各面の地主に對し[illegible]に[illegible]中であるが大[illegible]につゝある右組合の面積は方峴、五峰兩面を中心として二千五百町あり[illegible]成の上は毎年約五萬石增收は易々たるものである（新義州）

金肥低利資金融通

[illegible]では來年度に金肥資金約十四萬圓を低利資金に仰ぎ郡農會の斡旋に應じ地主又は自作農に貸與せんと計畫中である本年度迄の貸付金は八萬一千圓で本年度までは[illegible]をとつて貸與してゐたが來年度からは全く無擔保で貸與される模様でこれに應じ十一月頃龍岡、江西、中和、大同、平原、成州五郡のそれぞれの適當な地へ地主および小作人を集めこれが主旨の徹底を期すべく懇談のはずである[illegible]これが回收は出來秋の收穫によつて行ふ（平壤）

慶北雜俎

◇步兵第八十聯隊第五中隊一等卒慶北[illegible]田賀（二二）は今回滿期になつたのであるが數日前中隊長の部屋に來て自分は一年六ケ月の在營期間は終へたが未だ十分一人前の兵士とはいへないから完全に二ケ年を置いて欲しいと願出たので中隊長もその意のあるところを汲み喜んで聯隊長に取り計つて十一月迄在隊せしむることになつた

◇大邱步兵第八十聯隊では二週間の豫定を以て十九日午前八時後備兵百四十三名の簡閲召集を行つた。なほ本年度召集さるべき年組りにある補充兵は十月五日から四十日間召集して京城を中心として行はるゝ機動演習に出動せしむる筈である

◇一ケ月間の[illegible]大邱府元町三丁目[illegible]

苹果初輸出
鎭南浦から

鎭南浦果物組合からリンゴ紅玉九十箱十一日ハルピンへ同三十箱十二日安東へ向け發送した外十五日百五十箱を長春方面へ發送することゝなつたが値段は一箱六圓五十錢で販賣された本年度紅玉の海外輸出はこのりんごが嚆矢（鎭南浦）

◇物品三十一商會に忍び入り同家の小切手用紙に盜印し數日前朝鮮銀行大邱支店で五千圓を拔かせんとしたが係員のために看破され一度は逃げのびたが數日後大邱署の鐵谷巡査のために逮捕された犯人[illegible]は[illegible]で取調中であつたが方法院に於て懲役十ヶ月に處せられた

◇本籍寧化郡[illegible]不定[illegible]（一九）は大邱府内で數ケ所で二百圓に上る窃盜を働いてゐたが十三日大邱署員に逮捕された

平壤招魂祭

平壤府主催の招魂祭は十五日午前九時から瑞氣山公園大招魂碑前において在鄕軍人會、[illegible]、[illegible]、[illegible]一般有力者その他一萬餘參列の上執行、[illegible]、神官祝詞奏上[illegible]後儀式についで松井府尹祭文を朗讀しこの時[illegible]、[illegible]朗讀、松井府尹、[illegible]長、[illegible]府尹祭文朗讀[illegible]中[illegible]玉串[illegible]奉奠、[illegible]代表者玉串奉奠、知事、[illegible]代、學校代表、[illegible]代、[illegible]代、[illegible]代、[illegible]代、[illegible]代、[illegible]代

雄基から

◇雄基學校組合では十月二十一日[illegible]名の議員補欠選擧を行ふので來る二十一日から事務所で名簿を閲覧せしめる有資格者二百五十六名ある

◇慶興郡檢津附近は近頃猛獸の出沒多く八日夜檢津武洞洞金[illegible]宗同牛一頭は狼の爲喰ひ殺された

◇雄基から國境方面の國道は洪水の爲破壞され自動車不通であつたが十三日から下汝坪迄自動車運行を初めた其れから慶源迄豆滿江をヂヤンクを利用し四時間を要す

九日洪水にて雄基慶興間國道のコンクリートの大正橋落隧したので應急假木橋六十米突千四百餘圓にて梅田百[illegible]氏請負十四日着手したが十日後には完成す

◇朝鮮軍參謀中佐坂田義郎氏は十二日清雄基及羅津地方を視察し十三日清津へ

◇雄基本町大田五郎氏（七六）は洪水の爲十日夕家出行方不明家人近隣搜索中であつたが十四日午前十時頃碇から港内防波堤附近に屍體となり浮上つたを發見檢屍の上家人に引渡したが原因不明

◇元山貿業家北鮮興業理事會長府協議員小野文吉氏外七名は十三日雄基着視察し同日自動車にて國境、訓戎方面へ向つた

新義州八月貿易

新義州港八月中の貿易額は輸出四十二萬五千六百九十一圓で前年同期に比し六十七萬余圓の增加を見輸入は二百一萬四千余圓で前年同月に比し九十四萬八千五百余圓の增加を示し移出入もまた特に順調であつた（新義州）

夏秋蠶豫想
掃立枚數

【咸興電話】咸南道農務課調査の昭和三年九月一日現在夏秋蠶掃立枚數は一千六十五萬八千七百五十枚（內白繭二百二萬七千七百五十枚黃繭十八萬七千枚）で前年に比し十萬六千五百十五枚（二分七厘）の減少である

成興青訓開所

成興青年訓練所開所式は十五日午後二時から小學校講堂に於て擧行された[illegible]の式辭、生徒の宣誓、小林郡長、[illegible]部長、[illegible]部長、[illegible]長、在郷軍人分會長等の祝辭あり盛式であつた（成興）

內政干渉は御法度

佐佐木●●●●●●探偵の[illegible]

『大正六年から昭十二年も[illegible]』にかゝりゐるんだから何も[illegible]に[illegible]なんてなんにもないよ…』今日（十五日）はじめて出張のある[illegible]しらしく[illegible]に[illegible]を落ちつけた[illegible]がいゝのかわるいのか『地方[illegible]ぎを[illegible]けると[illegible]が分ちやそのつもりでなくとも[illegible]わるくなつてこまるね』とこぼしながら『[illegible]』の二字に[illegible]なやさしい[illegible]に[illegible]ポッと顏を赤らめて[illegible]。[illegible]の[illegible]やらが『その[illegible]供の一人も持たぬとは[illegible]なるものぢやありませんか』と[illegible]目れば『[illegible]』と[illegible]

地震感受

仁川觀測所の觀測によれば十四日午後七時十二分二十二秒頃大振幅七四ミクロン微動時間一分十五秒の地震を感受した[illegible]は仁川を距る六十キロ（十六、七里）の地點であるが詳細は目下取調べ中（仁川）

木村選手茶話會

オリムピック水上競技に活躍した木村選手は[illegible]在中であるが郡廳に聯絡して同郡[illegible]陸上競技[illegible]を中心に來る二十日午後四時から[illegible]において茶話會を催した[illegible]と

沙里院から

◇沙海地方道路を[illegible]谷里から分岐して同面安岳、信川の國境に接續する延長約一里の道路は昨年來[illegible]が一番な苦勞の[illegible]であるのに付ては相當な手入をも[illegible]込みなどして補修工事は施したものゝ何を云つても田甫の中を埋め立てた新設道路である所に持つて來て牛車の往來頻繁なため路面は、ひとたまりもあらばこそ、減茶苦茶に打壞されたありさまは誰が目にも、まさかこれが以上のような重要道路とは見へないであらう

◇ところで、つい此頃新山本道内務部長が京城からの[illegible]沙里院に立寄り[illegible]警察部長、[illegible]郡守同[illegible]と共に地對、新河の鐵團體を實地に見分したのち[illegible]山所長は[illegible]の[illegible]を[illegible]したので[illegible]ところでその前の[illegible]を[illegible]にいたのである[illegible]

貴郎も妾も本望成就

ニキビ男よ…ソバカス女よ…

黑ん坊同士と輕蔑されたが…

これ此通り、美顏に成功

貴に色の白いは七難隱す

これぞ男女一代の仕合せ事！

ドダイ男も女も從來の通り從來は、ニキビやソバカス、色黑や顏ぶらなど、人中へ出るに[illegible]、人に顏見られるのも氣まりが惡い…と云つたところで、サテそれを何うする事も出來ませんでした。さうでせう、イクラ化粧水や粉白粉を塗つて見たとて例へばニキビにしてもソバカスにしてもシミなどにして如何にも塗れるやうな効能を感じません、それは矢張り隠しただけで[illegible]ニキビは何うにも防ぎは付かないのです。ましてやソバカスが一面にあるとか[illegible]ら顏やは何うする事は能きないと云つた[illegible]だ恐しく我れと我身の[illegible]を、[illegible]しむばかりでありましたるに[illegible]の面皮膚のニキビ其他吹出物や、[illegible]や色の黑いなどゝ云ふことは、身體内部の[illegible]によつて生ずるものであると云ふことが、東西醫學界の[illegible]研究によつて發見せられ、既に醫學界では種々な内服藥が發明され、之れによつて顏面皮膚の吹出物を根本的に治療し、白色美顏の目的を達しつゝあるのであります。

現在——我國にも[illegible]と西洋の若い男女も[illegible]來て居りますが、日本人の様にニキビだらけの顏して居るものは餘り見受けません、然らばその様な[illegible]を[illegible]して服用したら何うかと云ふことになりますが、それは[illegible]日本人には[illegible]んど効果がないばかりか、却つて反つて毛などが濃くなるとか云ふ[illegible]果が現はれるので、我國でも[illegible]の大家が[illegible]の[illegible]に[illegible]するところの内服藥が[illegible]に[illegible]の結果、遂に我々東洋人種の[illegible]に適合するところの内服藥が發見される[illegible]のでありますが、即ち[illegible]の醫學界に於て有名なる藥學博士[illegible]先生の[illegible]が共に協力研究して茲に[illegible]

ハルナーは實に[illegible]治療して[illegible]ニキビソバカス吹出物等を內面から治療し色を白くし更にして[illegible]色黑、あぶら顏、[illegible]肥胖病までも治し毛髮を[illegible]にし[illegible]健にする[illegible]な作用を發揮する唯一の白色美身藥でありますので、今や內地は勿論海外にまで[illegible]されて[illegible]居りますが[illegible]は[illegible]圓[illegible]錢[illegible]五圓[illegible]でありますが[illegible]へ[illegible]

すと云ふ、まこと白色藥は男女一代の幸福である、ハルナーの様な珍らしい外國品に優る美顏美身の藥が發明された以上もはや一時的の[illegible]や化粧水乃至[illegible]で[illegible]化して居ることはありません、今は[illegible]早く[illegible]所の藥店へ行くか、金五十錢製造元へ送つて特別試驗用を求めるかして、ニキビもソバカスも色黑も內面から根本的に除去と治療を圖られることです。

只一本のハガキで書籍『白色美身法』無代進呈

ハルナー發明者五大先生著『白色美身法』は肉體の淸浄、肉體と血液の關係、色を白くする法、ニキビソバカスの原因と除去法、其他毛髮の肥滿等に就き詳細に記された書籍が[illegible]『白色美身法』は今回何人にも一冊づゝ無代で進呈す、藥用の如何に拘らず是れだけは讀んで有益な事は出來ないものである御遠慮なくハガキで御申込あれ（但し[illegible]は[illegible]…）

ハルナーは全國到處の信用ある藥店にあります

東京市京橋區藥地橋際
合資會社 濟生堂製藥所
電話京橋五〇 一〇二七番 振替口座東京一七二〇一番

東京府下大井町寺ノ下一四一七八
濟生堂製藥工場
電話大森二二八七番

頭痛にノーシン

鮮産優良品
東洋ハツセーム
京城本町二 東洋屋

國境自動車時間表

◎會寧・慶源・琿春間

會寧發	午前八、〇〇	午後一、〇〇	琿春發	午前八、〇〇	午後三、〇〇
行營發	一〇、〇〇	三、一〇	古乾源	一〇、〇〇	五、〇〇
古乾源	一一、五〇	五、〇〇	行營着	一一、五〇	六、〇〇
琿春着	[illegible]	[illegible]	會寧着	[illegible]	[illegible]

◎雄基・慶源・琿春間

雄基發	午前一〇、〇〇		琿春發	午前八、〇〇	
下汝坪發	一二、〇〇		慶源發	一〇、〇〇	
阿山發	午後一、〇〇		阿山發	午後一、〇〇	
慶源發	二、三〇		下汝坪發	一、三〇	
琿春着	三、三〇		雄基着	三、三〇	

◎雄基・青鶴・慶興・新阿山間ノ外一日二回臨時運轉ヲナス

◎羅南・清津間

羅南發	午前七、〇〇		清津發	午前七、〇〇
輸城發	同一〇、〇〇		士農洞	同一〇、〇〇
士農洞	同一一、〇〇		輸城發	同一一、〇〇
清津着	同二、〇〇		羅南着	同二、〇〇

午前八時ヨリ午後七時迄二時間每ニ運轉ス

◎清津發 奇數時間
◎羅南發 偶數時間
◎其他各線共貸切自動車及臨時運轉ノ便アリ

◎支部 羅南本町中央公園前（電話一二番）
◎支部 雄基池雄基洞（電話一二番）
◎支部 慶源（電話五番）

合資會社 成北織居自動車商會
成鏡北道會寧面（電話一四三二番）

創立十周年記念特賣
九月十五日より 十一月十四日まで

需要家には
清酒 金千代 一升壜詰一本御買上毎に
抽籤券一枚差上げます
一等 呉服券廿圓卅六本 以下空籤なし
くわしい事は抽籤券に書てあります

販賣家には
樽詰、壜詰共、大景品附
詳細は特約店又は本社に御照會願ひます
景品總額一萬三千餘圓

釀造元 平壤黃金町 齋藤酒造合名會社

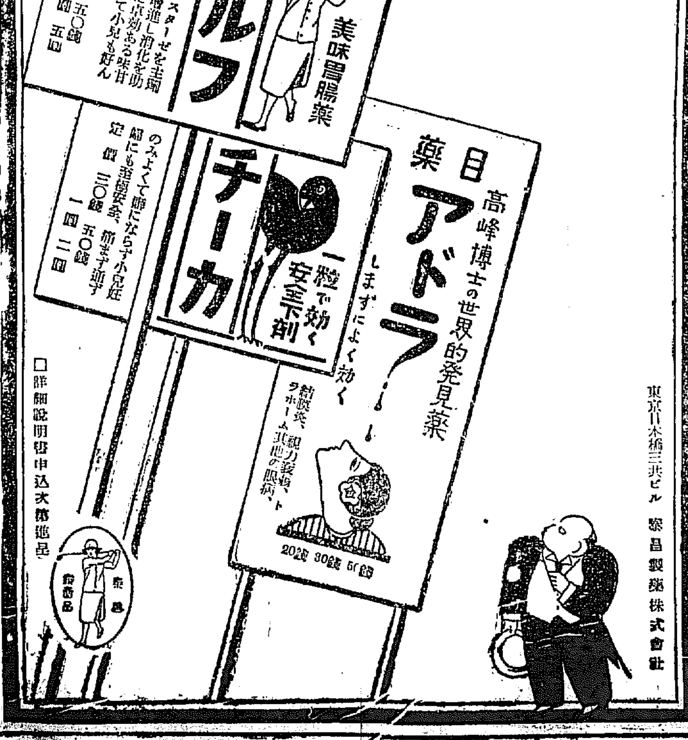

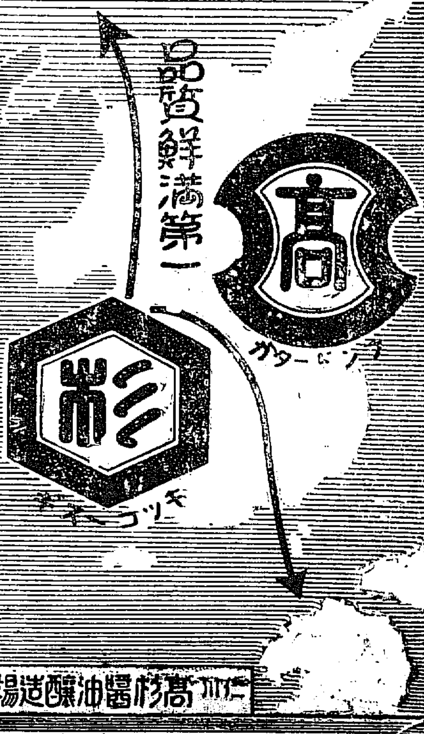

御大典紀念景品附大賣出し 區域（全鮮內地滿洲）
一、賣出數量…………貳萬樽
一、賣出期間…………昭和三年九月拾五日ヨリ十二月拾五日迄
一、最上等
壹等
貳等 小樽壹挺ニ付キ美術實用菓盆一枚（市價六十五錢）進呈
髙杉醤油醸造場

薩摩義士傳（179）

中村兵衛作　神保朋世畫

切腹を豫知

▲鵜飼郡兵衛が眠ると同時に、見張の窓から飛脚は報じた。それは平田靱負の切腹といふ事であつた。老臣等はその驚きよりは、これを主君に報告するか、否かの問題に苦心した。

『驚き入つたる平田殿のお覺悟、さりながらたゞさへ御大病とならせられた殿へ、この儀を申上げたならば益々御病氣は重らせ給ふであらう』

『ちやと申して、國家老としての平田殿。しかも切腹といふ樣な事を申上げずには置けまい』

『このたびの治水工事の殊功を一身に負はれし大切なる大忠臣、その最期を主君に秘し奉るといふはよろしくない』

『然らば何としたものであらうか。おの〳〵方の御意見により、隠すか申上げるかの一事は、殊のほか氣にかゝる大事ゆゑ、篤と御相談が願ひたい』

江戸家老鵜飼郡兵衛、島津主殿、その他美濃から歸つた、川上彦十郎、伊地知十蔵以下、それ〴〵重立つ家臣は額をあつめて評議をした。

その評定の結果は衆議一決でかうであつた。

『何としてもお家の功臣の死をかくすといふ事はよろしくない。殊に平田靱負々々と仰せられてお話し遊ばすものを、御病氣の方は平田殿御臨終に、御快方に趣くやう御醫師の方法を申つけ、少々のおさわりはあつても申上げるが至當である』

遂に鵜飼郡兵衛と島津主殿、伊地知十蔵の三人は重年の病室に入つた。

『主殿、主殿、十蔵三人、此の儀言上に罷り出でましてござる』

すその通り御附けを願ひまする』薩摩の侍臣から上申した。家來思ひの重年は、病褥に半身起き上つて、病苦を忍びながら、

『オゝ目通り申附くる』

この一聲に六曲の屛風の中へ、恐る〳〵三人は入つて、

『君、今日は御氣分如何にわたらせられまするや』

『六月に入りまして、惡氣も大分加はりましたれば、定めし御苦しさにあらせられませう』

『一同御見舞申上げまする』

白綸子の寢衣、淺黄綸子の前襟して、眼いまでに血色蒼白く、病惱から盛あつて猛いらぬ面ざしの重年、若いだけに元氣は好くて、

『オゝよう日々見舞ふてくりやる。昨夜は殊に惡かりしも、今朝よりや、熱去り聊か寛いで居る』

『左樣で御座りまする』一同安堵の胸をつかまつりました。つきましては御耳に達し奉りたき儀がござりまして……

『何か申上げるに忍びぬ儀がござりまして……』

『よんどころなく三人より……』

言葉さらに改る代る三人が口を切つた時、重年はきつとなつて

『オゝ讀めた、平田靱負の殉難であらうな』

『ヤエーツ、何故左樣な……』

『イヤ誰の知らせも聞かぬが、昨夜熟睡中の夢にソノ、その屍骸の前に靱負が姿をうつた……が訣れを致したか』

『ハヽツ、恐れ入り奉る。御意の通り、靱負はお暇を致しました。それと申しにわたらせらるゝ譯の寢くもそれと申し候でござりましたか。申上ぐる事は御臨なれど、今日早朝に使にて申來りしは、見事なる最期……』

寫眞はワタナベへ　電本三九二

うまい安い　茶漬の友　京城櫻井町　八田商店　電本四四三一番

御大典記念御披露の京屋

白生地と編みのや

JODK プログラム

九月十七日（月曜日）

午前一〇、〇〇　氣象概況、各地天氣豫報

同一〇、三〇　料理獻立及日用品價段

午後〇、三〇　家庭講座「四季に於ける衣類物の保存心得」　京城　木元

同三、四五　ニュース

同六、三〇　初等英語講座　笠谷保太郎

同七、〇〇　寶劒獨唱と合唱　カナタ會

歌詞放送朝鮮音律　徐珊瑚珠　趙淳　趙東奭　金相淳　池龍九

同八、二〇　ニュース

長唄　吉住新曲「かちかち山」　唄　里吉　錦治　三味　杵屋五三江

ヴアイオリン　ソロ　安藤召（十五才）

一、Dメヂヨアコンチエルト　JBストデニー

二、ノクターン（ショパン九番）

三、ナクテエック（シユーマン）

ピアノ伴奏

通俗新講談　幕末秘史　江戸開城（上）　松浦冠山

時報、氣象概況、翌日プログラム發表

將棋新手合（五）

於東京市日本橋區蠣殼町一ノ四　將棋大將棋所

平手　先手　▲三段　岡口義雄（東京）　△三段　建部和歌夫（東京）

（圖は前號指了の局面）

（後手方）桂を直に使はず、歩を利用して飛車を追ひ、七六桂と始めて打つたのは良い手である（先手方）七五歩と先手に飛車歩の活動を圖る順は良い手である（後手方）三三歩打は、放れ眼を守る意味で巳むを得ない。（先手方）八八玉は飛車の活動を圖る意味であるが、此處は七五歩と打つ方が玉頭が安全である（先手方）四六桂打ちは決眼の意味で打つたのであるが、少々此處では形勢が面白くない

大正館

演藝案内

十三日封切特別大興行　新秋映畫の劇作品　大東京の中心に感激を呼ぶ　スキートの人情劇　カイヤ、湯殿の愛場　如く哀愁と訴へ……

喜樂館

河部五郎名譽時代劇大會　日活ヘ入りたる河部五郎主演　代議部作品

◇月形半平太（十卷）

◇第三篇　江戸三國志（十卷）

大河内傳次郎主演　幕末三人史（八卷）

中央館

マキノ社　十一日より初秋劇頭の大巨篇蹟！　東亞キネマ　劍龍之助（全八卷）　戰艦鋼鐵號（全十二卷）

浪花館

九月十六日より　京城　素人唄舞踊大會

京龍館

伊右衛門（七卷）　空の彼方（十卷）　浮世車（八卷）　大前田英五郎　東亞倶樂部　愛怨三世相（十卷）

有田ドラッグ

七二堂り賣者あり　を購藥に

本舗　大阪内本町二　發賣元　大阪心齋橋南詰　東京日本橋通四

「有田ドラッグ」「有田音松鑑製」

この文字無きものはニセ物なり

專賣所所在地

◎朝鮮

京城　南大門三　黄金町　練兵町

釜山　辨天町

仁川　宮町二

大田　春日町一

群山　東榮町

全州　高砂町

木浦　榮町

麗水　港町

大邱　邱弓町

浦項　本町

馬山　京町三

光州　本町

兼二浦　本町

鎭南浦　三和町

平壤　局前

新義州　常盤町

元山　本町二

成興　本町二

羅南　生駒町

◎滿洲

大連　磐城町

旅順　敦賀町

鞍山　赤城町

遼陽　東洋町

奉天　紅梅町

撫順　東六條町

鐵嶺　敷島町

開原　新市街

四平街　町

長春　祝二町

營口　永世街

哈爾賓　傳家甸

◎民國

北京　前門外

天津　北旭街

上海　鴨綠路

漢口　日本租界

香港　仔利東街

汕頭　怡安街

りん病

日本で初めて出來た最新式電氣製藥工場

大阪赤十字病院前通　有田ドラッグ製藥工場

商會の製劑は日本で初めて出來た下圖の最新式の電氣工場で製劑した良劑である商會の淋病主藥は治淋内服藥として、梅毒主藥は梅毒内服藥として、醫學上認めて有効と確定し帝國醫科大學病院歐米醫科大學病院等にて實地に試驗せられつゝあり、尚内務省衞生試驗所の封緘せる優良藥を配劑せる事を保證す若前述の證書に違へる事を發見せる時は分析料百圓進呈す

だまされるな　素人で出來る淋病の檢査法　新發見の種々の手段

淋病には新發見だ又は新發見の注射劑だとか廣告してあるがそんな療法はまだ醫學界では認められて居ないのだから注意せねばならぬ、まづその藥効を知るのは小便の檢査である。朝起きたての小便をコップに取つて見ると、小水の中に白い糸屑樣のものや細いゴミの樣なもの（淋菌）が浮いたり沈んだりして居る。藥を服んでも注射してもそれが取れない樣では藥効はないのである。商會の藥を服用すれば其日からそれが「淋菌」目に見えて減じるこれが何より藥効の有効を立證するのである。

八日分　八圓、三圓　請合藥

はい毒

梅毒、ヨコネは切らずに、カンソ其他梅毒に原因する病氣なら服用直に効果顯る。◎梅毒病者にてあらゆる治療をなすも効なき患者は一度有田ドラッグ本賣所にて相談あれ、打捨て置けば病毒は子孫に遺傳し一家を破滅するに至るのである

八日分　四圓、三圓　請合藥

家庭衞生向上の爲に醫家諸賢の御推奬を希ふ

オキシフル

（1）　不時の負傷に對する應急手當藥として………

（2）　口腔咽喉性傳染病流行時の豫防藥として………

（3）　歯牙の保健を目的として家庭に常備すべきことを………

類似品を强賣する向あり御購求に際しては、必ず、オキシフルと指定、又、三共株式會社名義に御留意を願ます　（實驗報告集進呈）

東京室町　三共株式會社　大阪、臺北、紐育

簡易洋式　文化と共に生れたナニワホテル

大陸の玄關たる大連市繁華の中心（浪速町伊勢町角）に五層樓建築し室内凡て洋式暖房エレベーター自動車等完設し簡易と便利をモツトーとして營業仕候所各位樣より多大の好評と御引立を蒙り日に增し隆盛に赴き候段厚く御禮申上候御來連の節は是非一度御試泊の上御批評御指導下度奉願候

一室料　三圓以上五圓は風呂便所附（御一人增毎に五圓增）

地下室に食堂の設けがあります御利用下さい

大連市浪速町伊勢町角（電話三三四五番）　ナニワホテル

ヘルメス　ウヰスキー

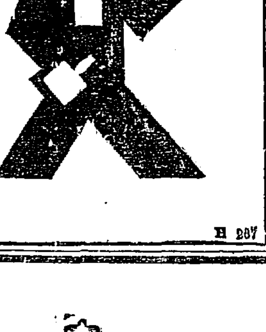

H 287

急告

官報の人蔘エキス「至寶」御買上の際は赤い丸商入舗の御注意を御喜下さい本舗專賣特許品に御注意を乞ふ

京城　壽生堂

へちまの水からつくつた化粧水

ヘチマコロン

姉妹品　ヘチマクリーム

東京日本橋横山町　本舗　天野源七

定價	
ヘチマコロン　大瓶	五十錢
小瓶	三十錢
新型	四十五錢
ヘチマクリーム　大瓶	七十五錢
中瓶	五十錢
小瓶	三十錢

姉妹品　ヘチマクリーム　荒れ肌や日やけを止め白粉下におしろい下に最適！

素肌をこのへきめを細かにし剃刀まけを防ぐ

ヘチマコロンは到る處で大評判！